Ma classe à distance n°8

Sommaire:

- Le mot du proviseur : Reprise progressive des cours à Giesing et Sendling
- Agenda prévisionnel des prochaines semaines
- Retour en images sur l'accueil des élèves de Terminale
- Comment est organisée la garderie d'urgence ou « Notbetreuung » à Giesing ?
- Les modalités d'élaboration du protocole d'accueil des élèves et des personnels de Giesing
- Les ateliers extra-scolaires de Giesing durant la période de confinement
- Communiqué ministériel du 30 avril 2020 relatif aux mesures de soutien liées à la crise du Covid-19
- Informations financières sur les demandes de bourses et les frais d'examen
- L'Aménagement du dispositif d'attribution des bourses scolaires Schulgeldzuschüsse der AEFE
- Offres d'emploi au lycée Jean Renoir pour la rentrée 2020
- Expliquer le virus Covid19 aux enfants
- Et si on parlait enfin un peu de la Fête des Mères ?

Chères Collègues, Chers Collègues,
Chers Parents, Chers Elèves,

Depuis le 4 mai, le lycée Jean Renoir accueille à nouveau des élèves de Terminale avec des effectifs de classes pratiquement complets. Cette reprise des cours selon un emploi du temps très adapté et par demi-classe s'est très bien déroulée. Il faut ici saluer la préparation remarquable des équipes de l'établissement et le sens des responsabilités de nos élèves.

Les annonces d'ouverture de classes faites le mardi 5 mai par le Kultusministerium ouvrent une nouvelle phase dans le calendrier de reprise des cours dans les écoles bavaroises (à lire sur : https://www.km.bayern.de/allgemein/meldung/6964/so-geht-es-an-den-schulen-in-bayern-weiter.html). Ce calendrier marque un retour des élèves dans les établissements scolaires à un rythme soutenu.

Pour ce qui concerne le lycée Jean Renoir, nous travaillons à adapter ces dispositions en concertation étroite avec le Schulamt, l'Ambassade de France à Berlin et les instances de l'établissement. Notre préoccupation première est bien entendu et en priorité d'assurer la sécurité de tous, élèves et personnels de l'établissement.

Voici le calendrier de reprise des cours tel qu'il est arrêté aujourd'hui :

- Lundi 11 mai : reprise des cours pour les élèves de CM2 à Giesing
- Mardi 12 mai : reprise des cours en Première à Sendling et poursuite des cours pour les élèves de Terminale
- Lundi 25 mai : reprise des cours en Troisième et Sixième à Sendling ainsi que des classes de CP et Grandes Sections de maternelles.

Cette reprise des cours se fera partout avec un emploi du temps très aménagé. Pour Giesing, les horaires des classes ne concerneront dans un premier temps que les matinées avec une arrivée à 08h05 une sortie des classes à 12h15. Le travail en moitié de classe conduira par ailleurs les élèves à n'avoir cours qu'un jour sur deux. Les transports scolaires seront à nouveau assurés mais la restauration scolaire restera fermée, tant sur Giesing qu'à Sendling.

Le protocole d'accueil des élèves et des personnels mis en place à Giesing la semaine prochaine est celui adopté lors du Conseil d'Etablissement le 28 avril. Ce texte est adapté à partir des remarques et constats établis lors de la Commission d'Hygiène et de Sécurité de la Communauté Scolaire qui a eu lieu à Giesing le mardi 5 mai, en présence du Dr Robinzonov, notre médecin conseil. Le Conseil d'Etablissement se réunira le jeudi 14 mai pour examiner les protocoles d'accueil des élèves et des personnels.
Je vous donne rendez-vous dans le prochain bulletin de « Ma classe à distance » qui paraîtra le vendredi 15 mai dans lequel seront précisées de manière détaillée toutes les dispositions concernant la poursuite de reprise des cours.

Philippe Buttani - Proviseur

.

Liebe Kolleginnen und Kollegen,
Liebe Eltern, Schülerinnen und Schüler,

Seit dem 5. Mai kommen fast alle Schüler der Abschlussklassen (Terminale) wieder zum Unterricht ins Lycée Jean Renoir. Diese Wiederaufnahme des Schulbetriebs nach einem an die Situation angepassten Stundenplan und mit halber Klassenstärke ist sehr gut angelaufen. Die ausgezeichnete Vorbereitungsarbeit durch das Personal der Schule und der tadellose Verantwortungssinn unserer Schüler sind hier besonders hervorzuheben.

Das bayerische Kultusministerium hat am 4. Mai seine Entscheidung in Bezug auf die weiteren Schritte zur Wiederaufnahme des Schulbetriebs in Bayern bekannt gegeben, den vollständigen Text finden Sie hier: https://www.km.bayern.de/allgemein/meldung/6964/so-geht-es-an-den-schulen-in-bayern-weiter.html). Die Rückkehr der Schüler in die Schuleinrichtungen wurde zügig programmiert.

Das Lycée Jean Renoir ist nun dabei, diese Bestimmungen in enger Zusammenarbeit mit dem Schulamt, der französischen Botschaft in Berlin und den verschiedenen Instanzen der Schule an unsere Gegebenheiten anzupassen. Unsere Priorität bleibt dabei selbstverständlich die Sicherheit für alle, Schüler sowie Personal unserer Schuleinrichtung, zu gewährleisten.

Folgender Terminplan wurde am heutigen Tag festgehalten:

- Montag, 11. Mai, Giesing: Wiederaufnahme des Präsenzunterrichts für die CM2
- Dienstag, 12. Mai, Sendling : Wiederaufnahme des Präsenzunterrichts für die Première (Jgst. 11) und Weiterführung des Präsenzunterrichts für die Abschlussklassen
- Montag, 25. Mai: Wiederaufnahme des Präsentunterrichts für die Troisième (Jgst. 9) und Sixième (Jgst. 6) in Sendling; in Giesing kommen die Vorschulkinder (Kindergarten, Grandes sections), die Erstklässler (CP) zurück.

Der Unterricht wird in allen zurückkehrenden Klassen nach einem adaptierten Stundenplan verlaufen. Für die Klassen in Giesing findet der Präsenzunterricht ausschliesslich am Vormittag statt von 8 bis12 Uhr 30. Da es mit halben Klassen gearbeitet wird, werden die Schüler nur jeden zweiten Tag in die Schule kommen. Der Schulbus funktioniert wieder, aber die Schulkantine bleibt geschlossen, sowohl in Sendling als auch in Giesing.

Das Protokoll zur Rückkehr der Schüler in die Einrichtung, das am 28. Mai im Conseil d'établissement genehmigt wurde, bleibt für Giesing aktuell. Es wurde ergänzt mit den Bemerkungen und Feststellungen, die im Rahmen der Sitzung des Arbeits- und Sicherheitsauschusses besprochen wurden im Beisen von Dr. Robinzonov, Betriebsärztin unserer Schuleinrichtung. Der Conseil d'Etablissement versammelt sich wieder am Donnerstag 14. Mai, um die Konzepte des Schulbetriebs zu besprechen.

Der nächste Newsletter « Ma classe à distance » wird Sie am Freitag 15. Mai erreichen und über die weiteren Schritte auf dem Weg der Wiedereröffnung der Schule informieren.

Philippe Buttani - Proviseur

Agenda prévisionnel des prochaines semaines

L'agenda détaillé ci-dessous recense les dates en fonction des éléments dont nous disposons aujourd'hui. **Il est rappelé que les ouvertures de classes se font en fonction du calendrier établi par les autorités bavaroises et après accord de l'Ambassade de France à Berlin. Les dates d'ouvertures de classes mentionnées ci-dessous sont donc susceptibles d'être modifiées en fonction de nouvelles décisions à venir.**

Pour toute interrogation à ce sujet, vous pouvez nous écrire à ma-classe-a-distance@lycee-jean-renoir.de

Jeudi 7 et vendredi 8 mai : Conseils de cycles 1, 2 et 3

Vendredi 8 mai : Pré-rentrée des enseignants de CM2

Lundi 11 mai : Rentrée des classes de CM2 (Giesing)
Les familles seront averties par l'ENT le vendredi 8 mai de l'emploi du temps précis des classes. L'entrée dans la cour a lieu à 08h05. Les cours commencent à 08h15 et finissent à 12h15 – les cours ont lieu en classe à effectifs réduits en alternance un jour sur deux - Les transports scolaires fonctionnent normalement mais il n'y a pas de restauration scolaire.

Mardi 12 mai : Rentrée des élèves de Première (Sendling)

Mercredi 13 mai : examen des protocoles d'accueil de Sendling et Giesing par les instances de l'établissement

09h00 : Réunion avec le Bureau du Betriebsrat
14h00 : Réunion de la Commission d'Hygiène et de Sécurité de la Communauté Scolaire
16h00 Réunion avec la Commission Hygiène, Sécurité et des Conditions de Travail

Jeudi 14 mai 16 heures : Conseil d'Etablissement
Validation des protocoles d'accueil de Sendling et Giesing

Vendredi 15 mai : Edition du bulletin numéro 9 de „Ma classe à distance" avec les protocoles d'accueil

Du 18 au 22 mai : semaine de vacances scolaires

Lundi 25 mai à Sendling : rentrée des classes de Troisième et Sixième
Lundi 25 mai à Giesing : rentrée des classes de CP et Grandes Sections de maternelles

En fonction de l'évolution de la situation :
Lundi 15 juin à Giesing : rentrée des classes de CE1, CE2, CM1

Pour les autres niveaux, tant du primaire que du secondaire, nous n'avons aujourd'hui encore aucune information officielle sur une date de reprise des cours.

L'entrée des salles de classes est aménagée avec un rappel des consignes de sécurité du gel hydroalcoolique et des gants.

Dans les salles de classe, les tables des élèves sont espacées de 1.5m et un large espace sépare le bureau du professeur des élèves.

M. Strupler accueille les élèves et rappelle les consignes de sécurité, consignes qui seront reprises par M. Breton, CPE, et Mme Gras, infirmière scolaire.

Comment est organisée la garderie d'urgence ou "Notbetreuung" à Giesing ?

Conformément à la demande des autorités bavaroises, le lycée Jean Renoir a mis en place à l'école primaire de Giesing dès le premier jour de confinement un service d'accueil pour les enfants dont les parents exercent des professions dites « prioritaires ». Si pendant les premières semaines, le nombre d'élèves accueillis variait entre 1 et 10, il est monté en cette huitième semaine d'école à distance à 22, la Bavière ayant décidé d'élargir le cercle des ayants droit à ce service. (Rappel : vous trouverez dans l'ENT dans la rubrique *Crise Coronavirus* tous les textes officiels concernant la garderie d'urgence).

La garderie d'urgence fonctionne de 8h à 17h. Elle accueille les enfants de la petite section au CM2 mais ne propose pas de restauration scolaire. Sous l'œil attentif des personnels de l'étude, les élèves de l'élémentaire travaillent le matin en salle informatique, font leurs devoirs, dessinent ou lisent pendant que les maternelles jouent, bricolent ou écoutent des comptines et des histoires avec leurs éducatrices. Les activités en plein air, sur le terrain de sport, l'aire de jeux tout comme au gymnase sont également au programme de la journée.

Le service de garderie d'urgence sera maintenu parallèlement à la réouverture progressive des classes de l'élémentaire et de l'école maternelle.

Pour toute question au sujet de cet accueil,

vous pouvez écrire un message à Mme Gamichon via l'ENT.

Auf Anweisung der bayerischen Behörden richtete das Jean-Renoir-Gymnasium ab dem ersten Tag der Ausgangsperre an der Grundschule in Giesing ein Notbetreuung für Kinder ein, deren Eltern im systemrelevanten Bereich arbeiten. Während in den ersten Wochen die Zahl der empfangenen Schüler zwischen 1 und 10 schwankte, stieg sie in dieser achten Woche der Fernschule auf 22, nachdem Bayern beschlossen hatte, den Kreis der Berechtigten zur Notbetreuung zu erweitern. (NB: Im ENT finden Sie im Abschnitt Crise Coronavirus alle offiziellen Texte zur Notbetreuung.)

Die Notbetreuung ist von 8 bis 17 Uhr geöffnet. Betreut werden Kinder von der Petite section bis zum CM2, es gibt allerdings keine Mittagsverpflegung. Unter den wachsamen Augen der Betreuer lernen Grundschüler morgens im Computerraum, machen ihre Hausaufgaben, zeichnen oder lesen, während die Kleinen mit ihren Erzieherinnen spielen, basteln, oder Lieder und Geschichten hören. Aktivitäten im Freien, auf dem Sportplatz, auf dem Spielplatz und in der Turnhalle stehen ebenfalls auf dem Programm.

Parallel zur schrittweisen Wiedereröffnung der Grund- und Kindergartenklassen wird die Notbetreuung aufrechterhalten.

Bei Fragen zu diesem Service können Sie eine Nachricht an Frau Gamichon über ENT schreiben.

Catherine Dehnel
Directrice-Adjointe de l'école primaire

Les modalités d'élaboration du protocole d'accueil des élèves et des personnels de Giesing

Comme vous l'aurez compris, certains élèves s'apprêtent à retrouver le chemin de l'école. Néanmoins, son fonctionnement sera grandement aménagé.

Nous travaillons avec les équipes à la construction d'un protocole d'accueil faisant la synthèse des recommandations bavaroises et françaises et en intégrant les possibilités offertes par nos infrastructures.

Ainsi, grâce aux différentes consultations et notamment celle de notre médecin conseil, toutes les équipes sont au travail pour permettre un accueil des élèves le plus sûr possible. Comme pour le protocole mis en place dans le secondaire, nous portons notre attention sur les désinfections et le nettoyage des espaces, l'organisation des déplacements des élèves, la préparation de leur emploi du temps aménagé et sur tous les éléments nécessaires à une réouverture progressive de l'école la plus sereine possible.
Vous serez destinataire de ce protocole d'accueil dès qu'il aura été validé par nos partenaires et les instances de l'établissement.

Nous nous réjouissons de pouvoir à nouveau entendre les rires des enfants dans nos couloirs et nous préparons avec envie à leur retour.

Lionel Cheylan
Directeur de l'école primaire

Les ateliers extra-scolaires de Giesing durant la période de confinement

L'école est fermée depuis le lundi 16 mars. Nous sommes donc, hors vacances scolaires, dans notre sixième semaine de fermeture, soit, pour l'instant, 6 séances d'ateliers qui n'ont pas pu être assurées en présentiel. Durant cette période, certains animateurs d'ateliers ont pu poursuivre leur activité à distance avec les élèves, d'autres non.

Si les ateliers ne devaient pas reprendre en présentiel d'ici la fin de l'année scolaire, ce seraient approximativement un tiers des séances qui n'auraient pas été assurées. Pour rappel, les intervenants de ces ateliers sont indépendants et louent les salles d'activité à l'établissement.

La position validée en réunion du Conseil d'Ecole du 29/04 est la suivante :
Les parents d'élèves qui le souhaitent pourront faire une demande à l'intervenant de l'atelier auquel participe leur enfant d'un remboursement partiel, entre 20 et 30 % du coût annuel. Cette quotité sera arrêtée lors de la dernière réunion du Conseil d'École, notamment au regard du nombre de séances non assurées.

Le lycée Jean Renoir fournit également un effort financier et s'engage à réduire le coût de la location de salle facturé aux intervenants dans la même proportion que celle appliquée aux ateliers.

Lionel Cheylan
Directeur de l'école primaire

Communiqué ministériel du 30 avril 2020 relatif aux mesures de soutien liées à la crise du Covid-19

Le 30 avril 2020, le ministre de l'Europe et des Affaires étrangères, le ministre de l'Action et des Comptes publics et le secrétaire d'État auprès du ministre de l'Europe et des Affaires étrangères ont annoncé un dispositif exceptionnel de soutien aux familles françaises et étrangères scolarisant leurs enfants dans le réseau de l'enseignement français à l'étranger pour faire face aux difficultés économiques qu'ils rencontrent, ainsi qu'à tous les établissements.

Le dispositif des bourses scolaires pour les enfants de nationalité française est abondé de 50 millions d'euros. Une avance de l'Agence France Trésor à hauteur de 100 millions d'euros est accordée à l'AEFE afin d'aider tous les établissements du réseau pour le bénéfice de toutes les familles, françaises et étrangères.
En lien avec le ministère de l'Europe et des Affaires étrangères, l'AEFE va s'attacher à mettre en œuvre dans les plus brefs délais les mesures annoncées.

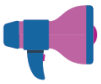

Télécharger le communiqué : https://www.aefe.fr/sites/default/files/asset/file/2020-04-30-meae-dispositif-soutien-aux-francais-de-etranger.pdf

Dernière minute ! Le Directeur de l'AEFE a été auditionné ce jeudi 7 mai par la commission des Affaires étrangères du Sénat sur les conséquences de la crise sanitaire pour l'AEFE. Retrouvez la totalité de cette audition sur :
http://videos.senat.fr/video.1605501_5eb3b16937feb.audition-de-m-olivier-brochet-directeur-de-l-aefe

Informations financières sur les demandes de bourses et les frais d'examen

L'article «Information sur les dispositions financières au regard des mesures sanitaires préventives actuelles » publié dans "Ma classe à distance n°2" et repris dans l'édition n° 7 précise l'ensemble des dispositions mises en place à l'attention des familles dans le contexte actuel et selon les informations dont nous disposons à ce sujet aujourd'hui.

Les montants de l'ensemble des remises sur les services annexes seront calculés en tenant compte des durées d'interruption des services et seront déduits de la prochaine facturation.

En complément à ce dispositif, il est tenu compte du fait que les sessions d'examen 2020 seront adossées essentiellement sur le contrôle continu. De ce fait, avec l'aval de l'AEFE, les frais d'examen (Diplôme National du Brevet et Baccalauréat) déjà facturés aux familles seront intégralement remboursés dans les mêmes conditions.

Pour Les familles françaises en difficulté, il est possible jusqu'au 29 mai 2020 de déposer au consulat une nouvelle demande de bourse pour ce troisième trimestre encore et/ou 2020-2021. Voir à ce sujet l'article " Aménagement du dispositif d'attribution des bourses scolaires" à la page suivante de ce bulletin.

Christophe Chudzik
Directeur Administratif et Financier

Information du Consulat général de Munich
L'Aménagement du dispositif d'attribution des bourses scolaires

Aménagement du dispositif d'attribution des bourses scolaires de l'AEFE dans le contexte du COVID-19

Des aménagements du dispositif d'attribution des bourses scolaires ont été décidés par l'AEFE pour adapter le dispositif actuel et permettre à des familles déjà boursières et dont la situation a évolué défavorablement, comme à des familles non-boursières, de demander une bourse sur présentation de documents attestant de la perte effective de revenus depuis l'apparition de l'épidémie dans leur pays de résidence.

S'agissant de l'année scolaire en cours 2019-2020 (paiement du 3e trimestre), **les familles en grave difficulté liée à la perte de leurs revenus du fait de la crise du COVID 19** dans le pays de résidence, peuvent déposer un recours gracieux (date limite : 29 mai) et ainsi demander :

- **la révision de la quotité accordée** si elles étaient déjà boursières,
- **ou l'attribution d'une bourse** pour le paiement des frais de scolarité du 3e trimestre. Cette attribution se fera sur la base de la présentation de documents attestant d'une baisse très significative des revenus depuis au moins un mois.

Pour rappel, les aides à la scolarité de l'AEFE s'adressent aux enfants de nationalité française inscrits au Registre des Français établis hors de France.
Plus d'informations et contact : https://de.ambafrance.org/Aide-a-la-scolarite-16601

Schulgeldzuschüsse der AEFE

Erteilung von Schulgeldzuschüssen durch die AEFE im Kontext der COVID-19-Pandemie

Die AEFE hat einige Maßnahmen beschlossen, um die bis jetzt geltende Regelung zur Erteilung von Schulgeldzuschüssen an die aktuelle Situation anzupassen und den Eltern zu ermöglichen, einen Zuschuss zu beantragen, dabei geht es sowohl um Familien, die bereits Zuschüsse erhalten, wenn sich ihre wirtschaftliche Lage verschlechtert hat, als auch um Familien, die bis jetzt keine Zuschüsse bekommen. Vorzulegen sind Nachweise über den tatsächlichen Einkommensverlust seit dem Ausbruch der Epidemie im Aufenthaltsland.

Für das laufende Schuljahr 2019-2020 (Zahlung für das 3. Trimester), können **Eltern, die wegen Einkommensverlüste im Aufenthaltsland augrund der COVID-19-Krise große wirtschaftliche Probleme** haben, bis zum 29. Mai einen Antrag stellen,

- dass **die Höhe der ihnen bereits gewährten Zuschüsse neu berechnet wird,**
- **oder** dass der Familie **ein Schulgeldzuschuss für das dritte Trimester gewährt wird**. Diese Leistung wird nach Vorlage von Nachweisen über eine signifikante Reduzierung der Einkünfte seit mindestens einem Monat gewährt.

Zur Erinnerung: Die Schulgeldzuschüsse der AEFE sind für Kinder französischer Nationalität bestimmt, die im Register der im Ausland lebenden Franzosen eingetragen sind.
Weitere Informationen und Kontakt: https://de.ambafrance.org/Aide-a-la-scolarite-16601

Offres d'emploi au lycée Jean Renoir à la rentrée 2020

Afin de préparer l'année scolaire 2020-2021, le lycée Jean Renoir procède dans les prochaines semaines à de nouveaux recrutements. Voici les offres d'emploi que vous retrouverez sur notre site internet :
https://www.lycee-jean-renoir.de/letablissement/travailler-au-lycee-jean-renoir/

Site de Giesing :

Professeurs des écoles
Professeur d'allemand du premier degré
Grundschullehrer(in)
Kinderpfleger(in) ou Kindererzieher(in)

Ainsi que des vacations en tant que pesonnel remplaçant :
Professeurs des écoles
Surveillant(e) d'étude en école élémentaire

Site de Sendling :

Professeur d'allemand secondaire
Professeur de technologie

Expliquer le virus Covid19 aux enfants

Das Ministerium für Gesundheit hat ein kleines Video erstellt, dass unseren Kinder die Gründe für das Tragen einer Maske sehr schön und verständlich erklärt. Nach diesem Video wissen die Kinder auch, wie die Maske zu tragen ist und welche Hygiene Maßnahmen dabei zu respektieren sind.

https://youtu.be/zEVZ2JjtZ4k

Depuis le début de la crise sanitaire, de nombreuses initiatives ont été prises pour informer les enfants des risques que fait courir l'épidémie pour chacun d'entre nous, ainsi que des gestes quotidiens les plus adaptés pour se protéger. Parmi ces projets, le site **CocoVirus.net** est à remarquer tout particulièrement. Sous forme de courte bande dessinée et avec pour titre « Coco le virus », les auteurs du site proposent des informations claires, de qualité, tout en gardant un peu d'humour.

Il nous a semblé intéressant de vous faire connaître ce site dont nous publions ici deux pages avec l'accord des auteurs que nous remercions chaleureusement pour cette belle démarche.

« Coco le virus » est à lire sur https://www.cocovirus.net/

Coco les MASQUES

Coco et sa bande d'affreux sont si petits qu'ils peuvent tenir dans des gouttelettes de salive...

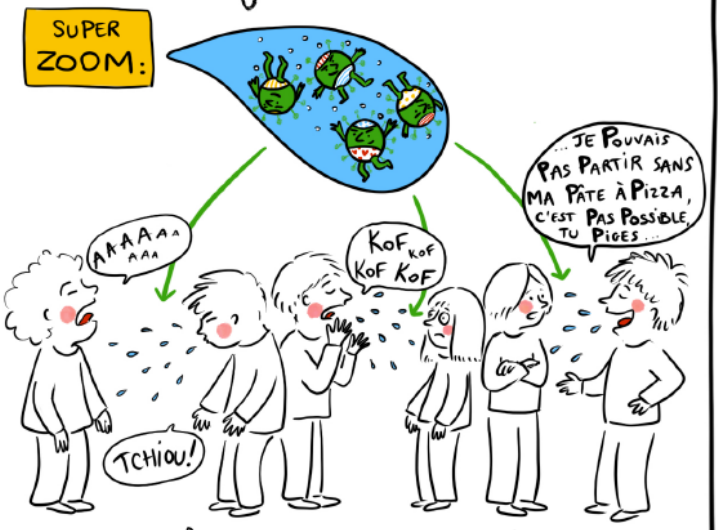

... que les personnes malades expulsent quand elles éternuent, toussent, et parlent.

IMAGINE...

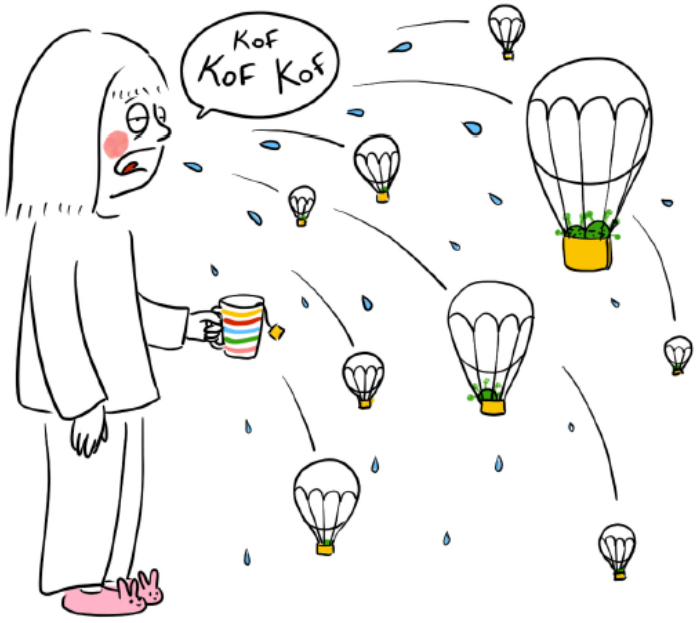

Ces gouttelettes sont comme de minuscules montgolfières, qui restent un peu en l'air avant de tomber au sol.

Mais si elles ont l'occasion d'atteindre le nez ou la bouche de quelqu'un d'autre, Coco et sa bande en profitent...

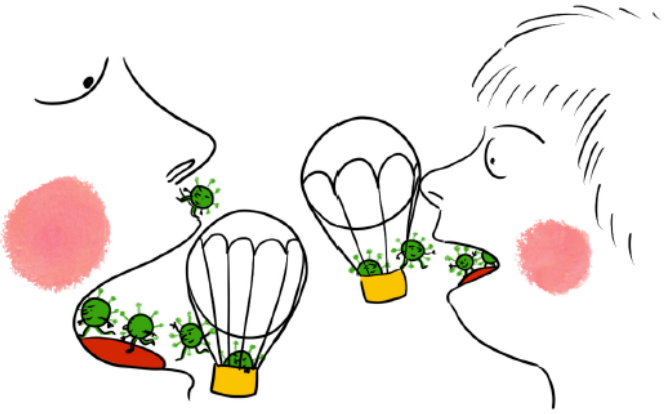

et peuvent rendre la personne malade à son tour.

Heureusement nous avons les masques ! C'est un moyen simple d'empêcher des gouttelettes de partir,

... ou d'atteindre le nez ou la bouche de quelqu'un d'autre.

Une vraie barrière anti-Coco!

© marguerite delivron • texte : Paul de Livron •

Des masques, tu en as sûrement déjà vu.
Il y a ceux que l'on peut chercher à la pharmacie ou dans des magasins...

et ceux que l'on fabrique soi-même.

Les masques que l'on fabrique soi-même font envie, parce qu'ils sont souvent plus jolis...

Mais attention, pour être des barrières efficaces contre Coco et sa bande, ils ne doivent pas être faits n'importe comment.

Ensuite, porter un masque ne doit pas remplacer les gestes barrières que tu connais déjà,

et il faut faire bien attention à ne jamais toucher le masque ailleurs que par les élastiques...

pour ne pas récupérer sur tes doigts Coco et sa bande, au cas où ils auraient atterri sur ton masque !

Alors, que tu aies déjà eu l'occasion de porter un masque, ou pas,

j'espère que tu comprends mieux maintenant à quoi il sert !

© margueritedelivron • texte : Paul de Livron •
• www.cocovirus.net •

Et si on parlait enfin un peu à la Fête des Mères ?

Rendez-vous incontournable du mois de Mai, la fête des mères sera célébrée **ce dimanche 10 mai en Allemagne.**

Que ce soit avec un joli dessin, un mot gentil, un bouquet de fleurs ou même une surprise, vos enfants sauront à leur manière mettre à l'honneur leur maman !

Chères mamans, ces deux poèmes vous sont dédiés :

Une Maman

Des milliers d'étoiles dans le ciel,

Des milliers d'oiseaux dans les arbres,

Des milliers de fleurs au jardin,

Des milliers d'abeilles sur les fleurs,

Des milliers de coquillages sur les plages,

Des milliers de poissons dans les mers,

Et seulement, seulement une maman.

André Bay

La voix de ma mère

Des perles, des colliers d'argent

Des violons et des cerises,

Un grand navire de cristal

Qui s'en va, poussé par la brise.

Dans un arbre bleu qui se dresse

La lune pend comme un gâteau

Une musique me caresse

En courant le long de ma peau.

Les pigeons et les passeroses

Viennent dresser dans ma maison

Quand la voix de ma mère chante,

La nuit est pleine de couleurs.

Pierre Gamarra